Isneauville Informations

Juillet 2022 - N° 93

Sommaire

Éditorial

L'année scolaire et associative se termine avec toutes, leurs activités pour clôturer la saison.

Même s'il y a encore eu des restrictions sanitaires, en prenant des précautions, l'année a pu se dérouler presque « normalement ».

Je tiens à féliciter tous les élèves de nos écoles pour leurs résultats et leur passage dans les classes supérieures, j'associe bien évidemment les enseignants à cette réussite.

Nos associations ont elles aussi des points de satisfactions à faire valoir, des résultats sportifs très honorables, des spectacles de fin d'année de niveau professionnel, (voir articles en pages intérieures) ; grâce à un engagement tout au long de l'année des élèves, des encadrants et des bénévoles qui les font vivre.

L'année a été marquée par les travaux de la rue de l'église, qui ont duré plusieurs mois et occasionné de la gêne pour chacun d'entre nous. J'en profite pour vous remercier de votre tolérance et de votre compréhension. Nous pensons que l'objectif sera atteint, la rue sera apaisée et chacun pourra s'y promener en toute sécurité.

Pour les autres réalisations de l'année, le Colombier, le chemin doux pour aller en forêt et au cimetière, le city stade… vous trouverez dans ce numéro les articles correspondants.

Isneauville en fête le 25 juin est le point d'orgue de toutes nos activités, un temps de partage et de découverte de toutes les disciplines associatives de la commune.

C'est cela le bien vivre ensemble.

Je vous souhaite une belle période estivale et de vacances.

Chaleureusement

Pierre Peltier
Maire

Bulletin périodique d'Isneauville
Directeur de la publication : Pierre Peltier
Responsable de la communication : Sophie Pain
Rédaction : associations, élus et équipe municipale
Contact communication : Esther Henault 02 35 32 36 36
Conception et impression : DuranD Imprimeurs - Fécamp IMPRIM'VERT
Nombre d'exemplaires : 2000 bulletins imprimés sur papier recyclé
Distribution en boîtes aux lettres et chez les commerçants
Adresse : Mairie d'Isneauville - Tél 02 35 60 57 85

la vie isneauvillaise

Le Rallye Ville Propre ..... 3 - 4
Mon TRI 5
Extinction éclairage public 5
Travaux de voirie 6
Commission Vie Culturelle 7
Isneauville en fête ..... 8 - 9
Commission Jeunesse ..... 10 - 11
L'école 12
Nos échanges internationaux 13
Les actions de la commission 14

la vie scolaire

Ecole maternelle J. Verne 15
AIPE ..... 16 - 17
Ecole Lucie Aubrac 18

la vie associative

Les P'tites Canailles 19
Club d'arts et de loisirs créatifs 19
Association des combattants et du souvenir 20
Association Paroissiale 20
Les jardins Familiaux 21
Isno & Co 21
Le Foyer Rural d'Isneauville 22
Isnorun 23
Tennis de table ..... 24 - 25
Bootcamp 25
Ecole de musique BBI 26
Europe Échanges 27
Le Comité des Anciens 28
Le Club de l'Amitié 28
Association Fer Faire 28

la vie sociale

La Commission Action Sociale 29
Canicule 30
Résidence autonomie 30
Concours des balcons fleuris 31

la vie municipale

État civil 32
Numéros utiles 33
Agenda 34

Le rallye Ville Propre

Après les nombreux reports liés aux restrictions sanitaires, nous avons pu réaliser en partenariat avec la société isneauvillaise « **SIGN & VOLUME** » la 2ème édition du Rallye Ville Propre le **dimanche 27 mars 2022**.

95 chasseurs de déchets de tout âge se sont retrouvés sur la place du marché pour cette édition 2022, ou l'on a pu compter sur la présence du pôle prévention de la **SMEDAR**, l'association **Zorro Mégot** et **Thierry BLOQUET** (apiculteur isneauvillais amateur).

Au total **167 kg de déchets** ont été collectés par nos chasseurs de déchets, dont **1,2 kg de mégots**, ce qui équivaut à 5000 mégots. Chiffre qui en a effrayé plus d'un.

Le pôle prévention du SMEDAR a rappelé les consignes de tri, puis proposé de multiples supports de communication pour améliorer le tri des déchets.

L'association Zorro Mégot a offert des kits de collecte pour les fumeurs et récupéré les nombreux mégots collectés. Ceux-ci seront **revalorisés en fabriquant du mobilier urbain**.

Thierry BLOQUET a assuré une animation enrichissante sur la vie des abeilles.

Nos jeunes chasseurs se sont fait remettre un **diplôme de chasseurs** de déchets, ainsi que des sachets de **graines mellifères** (offert par la jardinerie **TRUFFAUT** et la société **123webimmo**).

Nous remercions toutes et tous les participants de cette 2ème édition du Rallye Ville Propre et vous souhaitons **encore plus nombreux** pour la prochaine édition.

Pour vous aider à optimiser le tri de vos déchets, vous pouvez consulter la nouvelle application MONTRI mise en place par la Métropole de Rouen.

Benjamin Aubry
pour les commissions Jeunesse et Développement Durable

Calendrier de ramassage des déchets 2022

ISNEAUVILLE

montri — Tout vos services déchets dans une application *(voir au verso)*

Ma Métropole
metropole-rouen-normandie.fr
0 800 021 021
Service & appel gratuits

Ramassages devant chez vous

- Ordures ménagères
- Papiers et emballages
- Sapins
- Déchets végétaux

Jours fériés

Dépôt dans les conteneurs appropriés

- Textiles, linge, chaussures
- Verre

Sortir les déchets la veille au soir.
Rentrer les bacs après le ramassage.

Janvier						
L	M	M	J	V	S	D
					1	2
3	4	5	6	7	8	9
10	11	12	13	14	15	16
17	18	19	20	21	22	23
24	25	26	27	28	29	30
31						

Février						
L	M	M	J	V	S	D
	1	2	3	4	5	6
7	8	9	10	11	12	13
14	15	16	17	18	19	20
21	22	23	24	25	26	27
28						

Mars						
L	M	M	J	V	S	D
	1	2	3	4	5	6
7	8	9	10	11	12	13
14	15	16	17	18	19	20
21	22	23	24	25	26	27
28	29	30	31			

Avril						
L	M	M	J	V	S	D
				1	2	3
4	5	6	7	8	9	10
11	12	13	14	15	16	17
18	19	20	21	22	23	24
25	26	27	28	29	30	

Mai						
L	M	M	J	V	S	D
						1
2	3	4	5	6	7	8
9	10	11	12	13	14	15
16	17	18	19	20	21	22
23	24	25	26	27	28	29
30	31					

Juin						
L	M	M	J	V	S	D
		1	2	3	4	5
6	7	8	9	10	11	12
13	14	15	16	17	18	19
20	21	22	23	24	25	26
27	28	29	30			

Juillet						
L	M	M	J	V	S	D
				1	2	3
4	5	6	7	8	9	10
11	12	13	14	15	16	17
18	19	20	21	22	23	24
25	26	27	28	29	30	31

Août						
L	M	M	J	V	S	D
1	2	3	4	5	6	7
8	9	10	11	12	13	14
15	16	17	18	19	20	21
22	23	24	25	26	27	28
29	30	31				

Septembre						
L	M	M	J	V	S	D
			1	2	3	4
5	6	7	8	9	10	11
12	13	14	15	16	17	18
19	20	21	22	23	24	25
26	27	28	29	30		

Octobre						
L	M	M	J	V	S	D
					1	2
3	4	5	6	7	8	9
10	11	12	13	14	15	16
17	18	19	20	21	22	23
24	25	26	27	28	29	30
31						

Novembre						
L	M	M	J	V	S	D
	1	2	3	4	5	6
7	8	9	10	11	12	13
14	15	16	17	18	19	20
21	22	23	24	25	26	27
28	29	30				

Décembre						
L	M	M	J	V	S	D
			1	2	3	4
5	6	7	8	9	10	11
12	13	14	15	16	17	18
19	20	21	22	23	24	25
26	27	28	29	30	31	

DISTRIBUTION ANNUELLE DES SACS DE COLLECTE

Lundi 21, mardi 22, jeudi 24 mars de 14h00 à 19h00, mercredi 23 mars de 9h00 à 19h00, **Parking salle des fêtes**

LES DÉCHETTERIES DE LA MÉTROPOLE À PROXIMITÉ

BOIS-GUILLAUME
2001, rue Herbeuse
Mardi, mercredi, jeudi et samedi 9h-12h et 14h-17h30
Vendredi 9h-11h45

DARNÉTAL
Sente de la Ravine
Lundi, mercredi, jeudi et samedi 9h-12h et 14h-17h30
Vendredi 14h45-17h30

MAROMME
Saint-Jean-du-Cardonnay
Côte de la Valette
Ouverte 7j/7
8h30-18h30

Toutes les déchetteries sont fermées les jours fériés.

21 janvier

Et si votre sapin se transformait en compost...!

Un ramassage des sapins de Noël aura lieu le 21 janvier 2022.

→ **les déposer la veille sur le trottoir**
→ **ou les apporter à la déchetterie si vous avez manqué cette collecte.**

Les sapins ne doivent pas mesurer plus de 2 mètres et doivent être sans décoration (boules, guirlandes, flocage). Les supports en bois (bûche) et les sacs à sapin sont acceptés.

Astuce prévention :
Vous pouvez rapporter votre sapin auprès de l'enseigne achetée. Merci de vous renseigner auprès de votre enseigne.

montri

Tous les services déchets de la Métropole réunis dans une application

Disponible sur les **71 communes** de la Métropole Rouen Normandie

- Consignes de tri
- Carte des points de collecte
- Calendrier de collecte
- Demandes et signalements
- Alertes et notifications

DISPONIBLE SUR
Google Play
l'App Store

100% de nos emballages se trient et se recyclent !

Emballages et papiers Plastiques, cartons, métal

Bouteilles, flacons, pots, barquettes et films plastiques

Cartons et briques *Emballages en métal* *Papier*

→ Jetés en vrac dans le bac jaune
→ Bien vidés et non lavés
→ Non imbriqués les uns dans les autres

Verre Bouteilles, bocaux et pots (sans bouchon ni couvercle)

Les bouchons en plastique et les couvercles sont à déposer avec les emballages et papiers. Il existe également des associations qui reprennent les bouchons.

Grâce à vous, chaque emballage trié n'est plus un déchet mais une ressource !

28 500 bouteilles en plastique triées = 520 couettes fabriquées

6 pots de yaourts triés = 1 cintre fabriqué

5 000 boîtes de conserve triées = 1 lave-vaisselle fabriqué

Déchets compostables
En plus de vos déchets de jardin, vous pouvez composter les épluchures et restes de fruits et légumes, marc de café, coquilles d'œufs ...

Dans un composteur ou en tas dans le jardin

Comment obtenir un stop pub ?

NOTRECOPEILER STOP PUB NON à la publicité OUI à l'info des collectivités

Contactez Ma Métropole au 0800 021 021.
Vous réduirez vos déchets de 27 kg chaque année
(source ADEME 2019)

COP 21 JE M'ENGAGE! POUR LE CLIMAT — métropole ROUENNORMANDIE

Métropole Rouen Normandie • Crédits photos : Métropole Rouen Normandie et Getty Images • Novembre 2021

MON TRI, l'application pour gérer vos déchets

Après l'expérimentation lancée en mars dernier, l'appli MONTRI est étendue depuis cet été à l'ensemble des communes de la Métropole de Rouen.

Mon tri, c'est une application téléchargeable gratuitement sur smartphone, lancée par la Métropole Rouen Normandie.

Son objectif : permettre d'améliorer la performance du tri et d'optimiser la gestion des déchets.

Mon tri, c'est un outil simple, pédagogique, qui permet de :

- localiser tous les points de collecte sur une carte,
- réduire les erreurs de tri (possibilité de scanner un emballage)
- faciliter la gestion des déchets : informe des jours et horaires de collecte de déchets en fonction de l'adresse de l'utilisateur,
- signaler un dépôt sauvage, une anomalie de collecte…
- se tenir informé : sur les actualités et événements liés à la prévention et à la gestion des déchets.

Plus d'informations et liens de téléchargement sur : https://metropole-rouen-normandie.montri.fr/home

Extinction éclairage public

Depuis 2019, la Ville d'Isneauville s'engage afin de maîtriser sa consommation d'énergie et de lutter contre la pollution lumineuse en éteignant l'éclairage public la nuit de 01h00 à 05h00, sur l'ensemble de la commune à l'exception des principaux axes de circulation.

Benjamin Aubry
pour les commissions Jeunesse et Développement Durable

Travaux de voirie

REQUALIFICATION DE LA RUE DE L'ÉGLISE

Ces travaux, entamés au mois d'octobre dernier, arrivent dans leur phase finale ;

Le rond-point de la rue de la Muette est désormais effacé, et fera place à un carrefour classique, la rue de l'église restant prioritaire.

Des aménagements spécifiques seront installés sur la place de la Mairie, afin de sécuriser la sortie des écoles.

Nous disposerons alors, d'une voie verte qui partira de la route de Neufchâtel jusqu'à la mairie, voie sur laquelle piétons et cyclistes pourront circuler en bon voisinage et en toute sécurité.

La fin des travaux est prévue courant juillet 2022.

Le délai initial, (15 mai 2022) n'a pu être tenu, suite à des imprévus sur le réseau d'assainissement, et des conditions météorologiques défavorables au début de l'année.

Nous comprenons les désagréments générés par ces travaux, mais la perspective de disposer enfin d'une voie centrale sécurisée au cœur de notre ville compense les dérangements actuels.

La Commission Travaux

PROLONGEMENT DU CHEMIN DE L'OMBRIE VERS LE CIMETIÈRE

La commune d'Isneauville comme toutes les communes de la Métropole de Rouen, a validé un plan pluri-annuel d'investissement, permettant d'entretenir et de développer les voiries et autres aménagements sur notre commune.

C'est dans ce cadre que la requalification de la rue de l'Eglise nous permettra dès cet été, de disposer d'une voie verte dédiée aux piétons et cyclistes, parallèlement à la chaussée, et à la sécurisation de cette rue par des dispositifs ralentissant la vitesse des véhicules.

Ce plan d'investissement nous a aussi permis depuis peu, d'ouvrir un cheminement piétonnier vers le cimetière, en toute sécurité.

Les travaux, réalisés sous le contrôle du service de la voirie de la Métropole sont désormais presque terminés (il reste à installer une barrière à la sortie du chemin, coté cimetière), et ce tracé est déjà largement emprunté par tous, promeneurs et randonneurs.

Rue de la Ronce, deux passages protégés ont été créé sur la chaussée afin de garantir la sécurité des piétons dans ce secteur.

Ces travaux, et bien d'autres à venir, démontrent la volonté de la Métropole de Rouen et de la mairie d'Isneauville de développer notre commune en toute sécurité, pour le bien-être de nos habitants.

La Commission Travaux

RAPPEL HORAIRES DE TONTE ET TAILLAGE DES HAIES

La saison est propice aux travaux dans les jardins !!!

Pour le bien-être général, et la tranquillité de tous, merci de respecter les horaires dédiés à l'utilisation de nos outils motorisés, thermiques et électriques.

Les jours ouvrables (du lundi au vendredi) :
8h30-12h00 et 14h30-20h00

Le Samedi : 9h00-12h00 et 15h00-19h00
Le Dimanche et jours fériés : 10h00-12h00 uniquement

L'entretien des haies végétales particulières est de la responsabilité de chacun, afin que les allées et trottoirs de notre commune restent praticables par les piétons.

Nous vous remercions donc d'avance de tailler vos haies de sorte que les trottoirs soient praticables par tous, y compris par les personnes à mobilité réduite.

Le civisme de chacun contribue au bien-être collectif.

La commission Travaux

Commission Vie Culturelle

PREMIÈRE ÉDITION DE PEINTRES DANS LA RUE

Pour cette première Edition, 12 artistes amateurs, petits et grands, s'étaient donnés rendez-vous devant le Colombier fraichement rénové.

Toute la journée, ils ont pu réaliser leurs œuvres sur le support et avec la technique de leur choix.

Vers 17h30, le jury, composé de Mme Colas, Mme Trotez, Mme Lemaitre Leroux, Mme Breant et Mr Holmiere, s'est réuni et a choisi l'œuvre de Mme Peccavé. Des bons d'achat chez Artmania ont récompensé les 3 premiers gagnants.

LA SECONDE ÉDITION, DU CAFÉ DU MAIRE ET DES ÉLUS A EU LIEU LE SAMEDI 21 MAI

Lors de ces échanges très conviviaux autour d'un café, le Colombier a ouvert ses portes après avoir été rénové.

Les habitants ont pu apprécier le superbe travail de rénovation réalisé.

Le Colombier sera destiné à accueillir différentes expositions de nos artistes normands.

JOURNÉE ISNEAUVILLE EN FÊTE LE SAMEDI 25 JUIN

Nombreux ont été les participants à braver la pluie afin d'essayer les diverses activités proposées par les différentes associations de notre commune lors de cette journée festive.

Du boot camp au running yoga en passant par la marche et la réalité virtuelle, il y avait des activités pour tous les gouts et tous les âges.

Ce fut également l'occasion du lancement du city park avec la présence de Pascal Martin, Sénateur de Seine Maritime et Nathalie Lecordier Conseillère Départementale, entourés du Conseil Municipal des Jeunes et des membres de la commission jeunesse.

L'orchestre les Andrews a animé en musique la journée.

En soirée, le comité des anciens avait en charge le barbecue qui a accueilli énormément d'amateurs

La soirée s'est clôturée par un feu d'artifice et l'orchestre a continué à nous faire danser jusqu'au bout de la nuit !!!

Rendez-vous l'année prochaine et notez dans vos agendas, le samedi 3 Septembre pour le forum des associations.

La Commission Vie Culturelle

Isneauville en fête

« ISNEAUVILLE EN FÊTE !! » LE SAMEDI 25 JUIN

Les associations d'Isneauville étaient présentes en nombre et les adhérents et visiteurs se sont rendus en masse au centre sportif du cheval rouge le samedi 25 juin pour participer aux activités diverses et variées de cette journée !

Il y en avait pour tous les âges, tous les niveaux, tous les goûts : du sport bien évidemment avec la zumba, le pilate, le renforcement musculaire, le tennis, la marche, baby gym, le body sculpt, le football en salle et en terrain extérieur, le boot camp, la danse country, le hockey sur gazon, le tennis de table, le running yoga.

En matinée, des épreuves Koh Lanta par équipes ont été rythmées et orchestrées de main de maître par toute l'équipe du CMJ. De nombreux coéquipiers ont tout donné pour remporter le maximum de trophées !

Chacun des participants a eu la possibilité de se retrouver autour d'un déjeuner sur place et de déguster un burger maison, une salade ou des pâtes à la demande et des douceurs sucrées : crème au chocolat, cookies…

Quelques gouttes sont venues apporter un peu de fraîcheur en début d'après-midi, elles n'ont pas entamé l'envie des visiteurs et la passion des associations. Jérôme Sublon nous a fait le plaisir de dédicacer en personne son tout dernier roman policier. Zenavelo a eu le loisir de nous présenter et de faire tester tout un panel de vélos hollandais fraîchement rénovés.

L'ouverture officielle du city stade s'est tenue à 14h30 en présence de Mme Nathalie Lecordier, de M. Pascal Martin, respectivement Vice-Présidente et Président du Conseil Départemental de Seine Maritime et Sénateur que nous tenons vivement à remercier, de M. Pierre Peltier, Maire d'Isneauville ainsi que des élus de la Commission Jeunesse.

Caredomia nous a transporté dans une réalité virtuelle au travers de voyages dans les airs (parapente, deltaplane) et dans les profondeurs (plongée au fond de l'océan).

Mme Reichenbach a musclé les zygomatiques de ses nombreux visiteurs au travers une séance de yoga du rire qui a bien détendu l'esprit et le corps de l'assemblée…

Le temps d'une crêpe réconfortante à l'heure du goûter, l'Ecole de Musique BBI nous a régalé avec son spectacle de choristes mêlant plusieurs styles et s'adressant à tous les profils du public présent (entre les solos, le groupe d'incantation au soleil et le rap pour clôturer le spectacle).

La soirée pointant le bout de son nez, le Comité des Anciens a assuré avec brio le repas et la buvette de la soirée et a rempli les assiettes des centaines de participants assidus au concert de très grande qualité du groupe Les Andrews avec ses nombreux musiciens et chanteurs.

Il a enchaîné avec beaucoup de rythme des reprises de chansons des années 70 à aujourd'hui, de James Brown à Tina Turner, Clara Luciani en passant par ACDC, le disco des années 80… Une très belle soirée où les danseurs ont pu côtoyer au plus près du groupe qui s'est donné à cœur joie jusqu'à minuit !!!

Le concert s'est interrompu une demi-heure vers 23h pour laisser place à un magnifique feu d'artifice qui a régalé les pupilles des petits et des grands et rempli de lumière et de féerie les esprits repus de cette longue et belle journée d'échanges et d'énergie !

Commission Jeunesse

Commission Jeunesse, affaires scolaires et citoyenneté

LE CMJ ET LA JEUNESSE

Le Conseil Municipal des Jeunes prône et encourage les valeurs de partage, de respect, de solidarité et d'engagement. Les CMJ se sont engagés pour leur collectivité. En relation avec la commission Jeunesse, elles et ils proposent différentes activités ou actions.

Ainsi, le dimanche 3 avril, nous avons célébré **les enfants et la famille** avec la :

Nous avons débuté la journée par une chasse aux œufs pilotée par les Conseillères Municipales et les Conseillers Municipaux Juniors.

Après avoir récupéré les œufs, les enfants partageaient leur précieux butin pour une grande équité !

APRÈS-MIDI INTERGÉNÉRATIONNELLE AUTOUR DU JEU

Cet après-midi a été animée par les membres de l'association « Les fous du jeux ». Vous êtes venus nombreuses et nombreux à vous amuser et découvrir de nouveaux jeux. Nous avons vécu un très bel après-midi d'échanges.

L'AIPE avait organisé le goûter afin que vous puissiez vous restaurer.

LES CMJ ET L'EUROPE

Les CMJ se sont fait un plaisir d'accueillir les membres de la commission Espagne d'Europe Échanges qui sont intervenues dans les 10 classes le lundi 30 et mardi 31 mai.

LE CMJ ET LES COMMÉMORATIONS

Les CMJ ont été présents pour commémorer la fin de la seconde guerre mondiale. Leurs discours ont été fort appréciés.

LE CMJ ET LEUR SOUTIEN AUX ASSOCIATIONS ISNEAUVILLAISES

Sur la demande de monsieur Gwenaël MAGNANT, président de l'association Isnorun, les CMJ ont donné le coup d'envoi des courses des enfants.

L'école

Les membres de la commission Espagne d'Europe Échanges sont venus initier toutes et tous les élèves de l'école élémentaire G.Sand à la culture espagnole (quizz, échanges, présentation de l'Espagne et de sa culture…). Ce jour-là, le déjeuner était aussi espagnol : tapas, riz à l'espagnol et churros !

La cantine

La commission des Affaires scolaires s'est engagée dans une alimentation éco-responsable. La plateforme AGRILOCAL permet à notre Cheffe cuisinière de s'approvisionner auprès de producteurs locaux. Madame Duvallet utilise majoritairement cette plateforme pour l'élaboration de ses menus.

STATISTIQUES AGRILOCAL76 POUR 2021 : COMMUNE D'ISNEAUVILLE

En 2021, la commune d'Isneauville est le 5ème acheteur sur Agrilocal76.

Montants d'achats par mois :

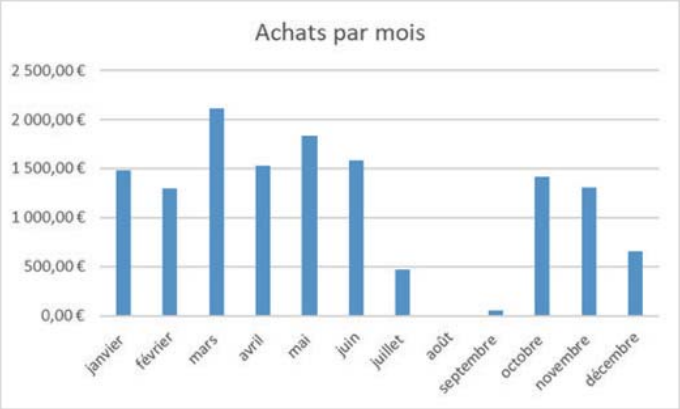

Montants d'achats des produits locaux et produits EGALIM :

Les données utilisées sont celles saisies par les fournisseurs eux-mêmes lors de leurs réponses aux consultations :

• Parmi les achats réalisés sur Agrilocal76, 58% des produits proviennent de Seine-Maritime et 81% sont normands ou de la Somme (département limitrophe).

• Parmi les achats réalisés sur Agrilocal76, 7% des produits sont éligibles EGALIM dont 2% de bio. Les produits bios sont des produits laitiers. Les autres produits EGALIM sont de la viande de volailles et des œufs fermiers.

Commentaire : la part des produits EGALIM est à prendre avec précaution car les fournisseurs ne saisissent pas toujours correctement leurs produits HVE (Haute Valeurs Environnementale) ou fermiers. Le chiffre est donc indicatif (sauf pour les produits bios).

Montants d'achats par catégorie de fournisseurs :

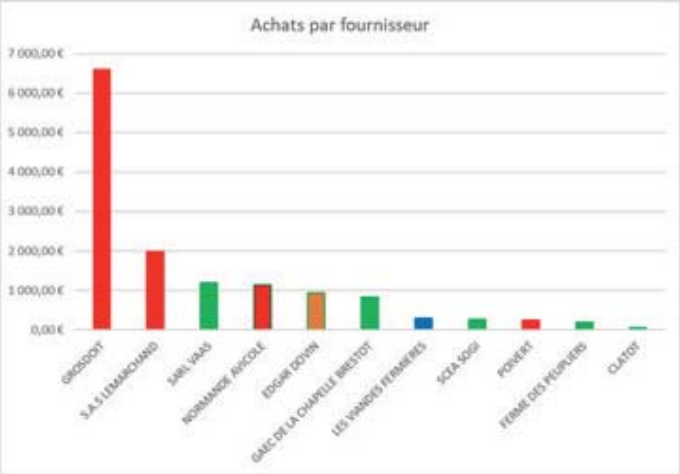

	TOTAL TTC	% des achats totaux
Agriculteurs	2 544,18 €	19%
Artisans	300,46 €	2%
Entreprises locales	930,51 €	7%
Autres fournisseurs	9 949,14 €	72%
Total	**13 724,29 €**	**100%**

Commentaire : la commune s'approvisionne majoritairement auprès des « autres fournisseurs » sur Agrilocal76. Ceci s'explique notamment par la place forte des grossistes sur les ventes de viandes, qui représentent une part majoritaire des achats réalisés. A noter que ces grossistes regroupent des fournisseurs locaux.

Montants d'achats et quantité (en kg) par famille de produits :

Commentaire :

• Les produits carnés sont les principaux produits achetés sur Agrilocal76 : ils représentent 80% du montant des achats et environ 45% des quantités achetées.

• Les fruits et légumes ne représentent que 10% environ du montant des achats mais 40% des quantités achetées.

• Les produits laitiers représentent environ 10% des quantités achetées et du montant des achats.

Nos échanges internationaux

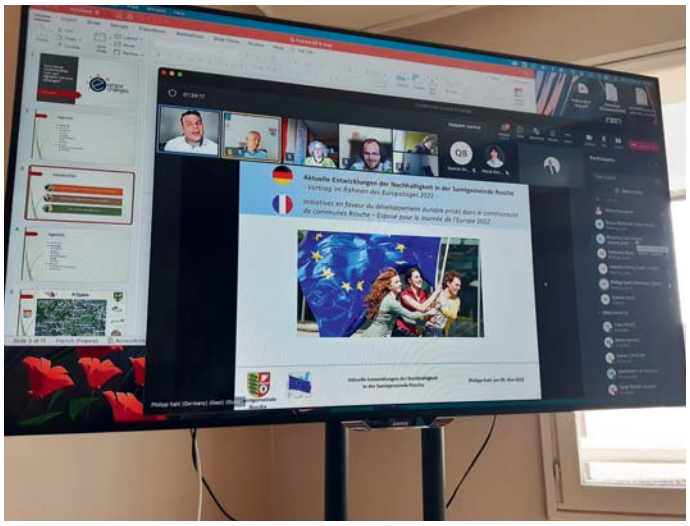

Nous avons organisé à Isneauville un séminaire sur le réchauffement climatique. A cette occasion, nous avons réuni 3 communes françaises, un Landkreis d'Uelzen en Allemagne et une correspondante anglaise. Nous avons échangé sur nos préoccupations et nos actions afin de créer une communauté de pratiques pour améliorer nos gestes éco-responsables.

Poursuivre la lecture :

http://europe-echanges.eu/2022/05/05/journee-de-leurope-9-mai-2022-ecologie-developpement-durable/

Pour continuer cette action, nous allons apprendre à nos jeunes la réalisation d'hôtels à insectes avec l'objectif de les sensibiliser à la pollinisation et aux auxiliaires de jardin. Nous allons également les sensibiliser au jardin : l'intérêt de laisser l'herbe pousser pour que vivent des papillons et des coccinelles en faisant des îlots. Laisser des tas de branches ou de feuilles pour que des hérissons viennent y trouver un refuge. Créer des boules à graines également. Puis nous organiserons un concours de dessins sur les thèmes : insectes, fleurs et hôtel à insectes, comme celui sur les fêtes folkloriques. Le jury se réunira pour la prochaine fête de l'Europe avec nos amies et amis européens.

Concours organisé par Europe Échanges sur le thème du folklore et des fêtes régionales et nationales

Deux Isneauvillaises ont gagné le concours de dessins organisé par Europe Échanges autour du thème : le folklore de ton pays, ses fêtes régionales ou nationales, et ses symboles. Le pommier et les pommes pour Julie et les Vikings pour Lola.

Un grand bravo aux deux gagnantes !

Les actions de la commission... sur le terrain !

La précédente commission de la Jeunesse s'était penchée sur la réhabilitation du city stade situé place Cramilly. Afin de bien appréhender les besoins des jeunes isneauvillaises et isneauvillais, la commission avait ouvert une réunion de commission aux jeunes. Nous les avons écouté et entendu qu'ils souhaitaient un lieu plus central. Au-delà de la réhabilitation, nous devions trouver ce lieu. Nous avons alors proposé de l'implanter sur le complexe sportif du Cheval Rouge, route de Neufchâtel. La pandémie a arrêté toutes nos actions pendants presque 2 ans. Nous avons, avec la nouvelle commission, fait passer un questionnaire aux collégiennes et collégiens de Lucie Aubrac pour connaître leurs besoins et les interroger sur le lieu du city stade : soit la place Cramilly soit au complexe sportif du Cheval Rouge. La majorité ayant répondu favorablement pour le centre sportif, nous avons décidé de les suivre. Depuis le 25 mai, le nouveau City stade ou terrain multi-sports est accessible à toutes et tous. Nous remercions les utilisatrices et utilisateurs pour la bienveillance qu'elles et ils accordent à ce lieu. Sa pérennité dépend de chacune et chacun.

Il est ouvert tous les jours jusqu'à 22h. Nous envisageons un parking pour les deux roues proche de son entrée.

Nous avons commencé à étudier la réhabilitation du city stade place Cramilly.

N'hésitez pas à nous contacter si vous avez des idées à nous proposer : s.laroche@ville-isneauville.fr

Sylvie Laroche,
Caroline Clavé,
Benjamin Aubry,
Hélène Charvet,
Marie Doinel,
Caroline Garriques
et Eric Maur

La commission Jeunesse, des affaires scolaires et de la citoyenneté

École maternelle Jules Verne

GRANDE SECTION

« COMMENT NAISSENT LES POULES ET LES COQS ? »

PETITE ET MOYENNE SECTION

Notre chapiteau miniature, réalisé avec l'aide de notre sculpteuse Claire Lézé, réalisé en 5 séances avec des matériaux de récupération et inspiré du cirque miniature d'Alexander Calder (sculpteur et peintre américain).

Clown blanc et Auguste des petits-moyens.

Sans oublier

le pique-nique...indispensable !

Sous le chapiteau de Cyril...

Après des Ateliers-cirque à l'école, nous terminons notre projet annuel par une journée à Roncherolles- en –Bray au sein de la compagnie « Corps Accord », pour une journée très active sous chapiteau.

AIPE

L'ASSOCIATION DES PARENTS D'ÉLÈVES DES ÉCOLES MATERNELLE ET PRIMAIRE

Une nouvelle année scolaire touche à sa fin, rythmée par des moments forts et agréables en classe et en dehors et qui se termine en beauté par la KERMESSE.

Mais commençons au début ; cette 2ème partie de l'année scolaire a très bien démarré avec l'action des objets personnalisés : **de très jolis sacs à tartes créés avec les élèves en maternelle**. Leurs jolis dessins ont embellis ces sacs à tarte, très tendance dans une démarche de zéro-déchet, au plus grand bonheur des familles. De quoi être fier de cette action réussie ! Bravo aux artistes !

Côté élémentaire, nous avons opté cette année pour des **vêtements** (**un** T-shirt **et un sweat**) avec le logo de l'école élémentaire. Le logo a été créé avec l'aide des élèves élus dans le Conseil Municipal des Jeunes (CMJ), qui ont notamment choisi les mots-clés : **Solidarité** et **Persévérance**. Des valeurs très importantes, que les élèves souhaitent faire vivre à l'école.

Afin de créer aussi plus d'adhérence à ces valeurs et à la communauté que les élèves forment aussi avec leurs enseignants au sein de l'école élémentaire, nous avons choisi de proposer des vêtements (T-Shirt blanc et sweat gris) avec le logo. Ne vous étonnez donc pas de voir des élèves habillés pareils avec ces vêtements quand vous vous promenez prochainement à Isneauville !

Les bénéfices de ces actions que nous organisons tout au long de l'année scolaire reviennent aux écoles pour financer des projets pédagogiques, des sorties, l'achat de matériel... Ainsi nous avons pu acheter cette année selon les envies et les besoins des enseignants de l'école élémentaire des jeux et du matériel pédagogique **pour une valeur de 1.300 €** ! De quoi occuper les enfants et de varier les manières d'enseigner !

Pour l'école maternelle, l'AIPE a fait **un don de 800 €** pour participer à la grande sortie de fin d'année. Des beaux souvenirs en perspective !

Les rires des enfants et leur bonheur sont notre meilleure récompense !

L'argent récolté nous permet également d'organiser la **Kermesse**, après deux ans d'absence dû au Covid, avec laquelle nous clôturons cette année scolaire pour les écoles d'Isneauville et pour l'association des parents d'élèves.

L'organisation de la fête de fin d'année mobilise les membres de l'AIPE pendant plusieurs semaines, mais aussi les services de la mairie (Un grand MERCI aux agents, mais aussi à Mme Le Prince, Mme Laroche, M Peltier, Mme Lamperier et Mme Gamelin et leurs équipes pour leur soutien précieux !). Un merci également aux commerces d'Isneauville et des alentours pour leur dons et leur grande générosité, pour le bonheur des petits et des grands ! Merci aussi à Madame Duthil et Mme Albin pour l'équipe enseignante et aux parents qui nous ont aidé pour la réussite de cette journée au sein des écoles.

Le beau temps, des structures gonflables, pleins de jeux, une tombola garnie, des gâteaux, de la glace, des familles heureuses - tous les ingrédients étaient réunis pour une kermesse réussie !

Merci à toutes et à tous pour ce **moment exceptionnel** et tant attendu !

Un énorme **MERCI** aussi aux membres de l'AIPE, engagés toute au long de l'année pour toutes nos actions mais aussi au sein des conseils d'écoles et aux côtés des parents, selon leurs intérêts et leurs disponibilités. Nous sommes une très belle équipe, avec laquelle nous avons grand plaisir de nous engager pour les écoles et ses élèves.

Et si vous souhaitez faire partie de cette belle équipe l'année prochaine, n'hésitez pas de nous le faire savoir (isneauville.aipe@gmail.com ou sur Facebook : "parents d'élèves des écoles d'Isneauville") et/ou de guetter notre flyer en septembre !

Collège Lucie Aubrac

ACTION COURSE CONTRE LA FAIM
Vendredi 20 mai

Les élèves de toutes les 5èmes ont participé à une conférence présentée par deux référentes d'Action contre la faim fin mars.

Un projet solidaire a été lancé (enfin !... les 2 dernières éditions étant annulées pour cause de Covid) et le niveau 5ème a été ciblé pour sa première édition puisque cette thématique figure dans les programmes d'Histoire-Géographie 5e.

Présentation rapide du projet solidaire avec en point d'orgue la course contre la faim :

• **Etape 1 :** Sensibilisation (présentation, débats, film documentaire), le mardi 5 avril.

• **Etape 2 :** Les élèves de 5ème ont récupéré un livret de sponsoring.

Pendant les vacances de Pâques, et jusqu'au jour de la course, les élèves motivés recherchent différentes personnes susceptibles de sponsoriser leurs performances et donc leur engagement pour cette cause, à hauteur de 0.50CT le tour.

• **Etape 3 :** Course des élèves engagés pour la cause (sur la base du volontariat) en exécutant le nombre de tours qu'ils veulent ou peuvent (en courant ou marchant), le vendredi 20 mai entre 10h et 12h.

• **Etape 4** : A la suite de cet engagement et en fonction de leur performance effective, les donateurs concrétisent leur promesse de dons.

Témoignages des élèves ayant participé à ce projet :

Texte co-écrit par Iris CHANEY-WEBER et Apolline MONTBOBIER (participantes à la course, 5eme3)

Le 20 Mai 2022, le collège Lucie Aubrac d'Isneauville a organisé une course contre la faim pour venir en aide aux personnes qui n'ont pas à manger ou souffrent de malnutrition (notamment en Côte d'Ivoire).

Malgré la pluie, les élèves de 5ème ont mis tous leurs efforts pour récolter le maximum d'argent (en fonction du nombre de tours parcourus et des promesses de dons).

Il y avait un stand de ravitaillement pour redonner de la force aux participants. Les élèves ont essayé de faire le plus de tours possibles. Nous sommes très fières de participer à cette noble cause.

Lise RIVET 3eme6, membre de l'équipe d'organisation dans le cadre du conseil de vie collégienne (CVC)

Pour la course contre la faim, j'ai été sollicitée par M.Sèbe pour faire partie de l'équipe d'organisation. Mon rôle était de distribuer des oranges et des bananes aux coureurs, avec un camarade.

J'ai beaucoup aimé ce poste car il me permettait d'encourager les coureurs.

De plus, organiser la course avec le reste du staff était très agréable... Ce fut une super expérience !

Jules DENIS 3eme5, membre de l'équipe d'organisation dans le cadre du conseil de vie collégienne (CVC)

Mon rôle a été de m'occuper d'une classe de 5ème avec un autre camarade en binôme. Je les guidais, les accompagnais, leur distribuais les dossards, m'occupais du pointage des tours…Les élèves étaient très gentils et investis. Tout le monde aimait faire ça et y mettait de la bonne volonté. J'ai beaucoup aimé être à ce poste car cela me donnait de la responsabilité et tout le monde se faisait confiance.

Les P'tites Canailles

Bel été à tous !

Un nouveau clin d'œil des P'tites Canailles d'Isneauville toujours aussi dynamique avec leurs collaboration de multiples Assistantes Maternelles aussi bien Isneauville

que Houppeville nos P'tites Canailles sont toujours de bonne humeur et joyeuses.

Quelques photos pour montrer leurs participations et le sourire de tous qui se lit sur les visages aussi bien des enfants que les assistantes maternelles.

A très bientôt pour de futurs nouvelles pour la rentrée de septembre qui se montre encore bien riche en activité

Club d'arts et de loisirs créatifs

Nouveau à Isneauville !

Le Club d'Arts et de Loisirs Créatifs (CALC) organise
« **des puces couturières et de loisirs créatifs** »

Le dimanche 25 septembre 2022 à la salle des fêtes d'Isneauville de 09h à 18h.

Infos et réservations :

Claire 06.41.82.70.94

Association des combattants et du souvenir

Les anciens combattants changent de nom, dorénavant c'est :

L'association des combattants et du souvenir.

Ceci afin de permettre à toute personne désirant faire partie de l'association, de faire perdurer le devoir de mémoire et de transmission aux jeunes générations.

A ce titre, l'association s'est dotée d'un nouveau drapeau.

Nous nous sommes retrouvés devant le monument aux morts, le 8 mai pour commémorer l'armistice, en présence des anciens combattants, les élus du conseil municipal et le CMJ.

Cérémonie du 8 mai à Isneauville

L'armistice du 8 mai 1945 : après les accords de Yalta, l'armistice était enfin signé. Nous avons honoré tous les morts de la guerre 1939 - 1945. A l'issue de la cérémonie nous nous sommes retrouvés à l'Espace Guillaume le Conquérant pour un repas avec l'ACPG-CATM de Bois-Guillaume.

L'appel du 18 juin à Bihorel

L'appel du 18 juin : Le Général de Gaulle, après avoir entendu le discours du Maréchal Pétain le 17 juin 1940 qui demande l'arrêt des combats et la signature d'un armistice, part pour la Grande Bretagne. Le lendemain, de la BBC il lance son célèbre appel où il invite tous les français qui le peuvent à la Résistance.

Eric Maur, **le président**

Association Paroissiale

Dates à retenir pour fêter les 150 ans de l'église de Bois-Guillaume et les 50 ans de la maison paroissiale :

Dimanche 25 septembre à 16h à Quincampoix : Concert d'orgue par Aurélien Hermier

Dimanche 9 octobre à 16h à Bois-Guillaume : Concert de Natasha St-Pier

Mercredi 23 novembre à 18h à Isneauville : Concert avec les enfants du catéchisme et leur famille par Etienne Tarnaud – Conte d'Evangile – Ouvert à tous

Dimanche 4 décembre à 16h à St André : Concert de louange avec Rémi Ronsin – Musique et chants – Ouvert à tous

Date inscription au catéchisme en septembre 2022

Les inscriptions auront lieu début SEPTEMBRE :

dates	lieux	Horaire matin	Horaire soir
Mardi 6	Bois-Guillaume		de 17h à 18h
Mercredi 7	Bois-Guillaume	de 10h à 12h	de 16h à 18h
Jeudi 8	Isneauville		de 16h30 à 18h
Vendredi 9	Bois-Guillaume		de 17h à 18h
Samedi 10	Bois-Guillaume	de 10h à 12h	
Samedi 10	Quincampoix	de 10h à 12h	

MESSE DE RENTRÉE : la messe de rentrée est fixée au dimanche 2 octobre 2022

Les Jardins Familiaux

Jardins Familiaux de Bois-Guillaume

Ca y est la saison est repartie. Nous avons déjà planté pommes de terre, oignons, petits pois, radis, salades etc. Tout est en place pour démarrer une bonne saison. Sauf que les premiers vents froids et secs ont mis à mal la germination de certaines plantes. Il a fallu les ressemer parfois. Heureusement que nous avons mis en place une grainothèque. Son fonctionnement est simple. Elle repose sur un échange en toute convivialité. Le surplus de nos sachets achetés peut servir à d'autres jardiniers de l'association. Il suffit d'accrocher le sachet annoté du nom des graines données et de leurs dates limites d'utilisation sur le présentoir. Ainsi chacun se sert ou remet à sa guise. Tout au long de la période estivale nous allons protéger nos plantes du soleil et du manque d'eau à l'aide de paille ou de gazon. A la fin de l'été nous aurons des jardins aux milles couleurs. De quoi inspirer des peintres amateurs ou professionnels le 11 septembre prochain. Le public sera invité à sillonner les jardins et venir apprécier - acheter les œuvres des artistes. Venez nombreux à les féliciter et les soutenir dans leur passion.

Isno & Co

VOS COMMERCANTS RECOMPENSENT VOTRE FIDELITE, EN POUVOIR D'ACHAT !

Encouragé par la Municipalité et en partenariat avec l'application locale CHYMPY, Isno & Co propose un programme de fidélisation commun à l'espace commercial d'Isneauville.

Un principe simple en faveur du « consommer local » :

Une fois inscrit(e) gratuitement sur CHYMPY, vos achats réalisés chez chacun des commerçants partenaires, vous permet de récupérer automatiquement une partie du montant dépensé !

Une fois votre cagnotte remplie, vous choisissez de la récupérer sur votre compte bancaire, celui d'un proche (un enfant par exemple) ou de réaliser un don à une Association partenaire (en prime, ce don sera déductible de vos impôts).

Comment ça marche ? Deux possibilités d'utilisation s'offrent à vous :

- Un mode automatique et sans y penser, en reliant votre carte bancaire à CHYMPY (sécurisé avec toutes les banques françaises référencées). Vous avez juste à régler votre achat sans changer vos habitudes et le tour est joué :
- Un mode manuel avec uniquement votre justificatif d'achat à envoyer à CHYMPY, puis un IBAN à indiquer, pour le versement. Une petite manipulation qui rapporte à tous les coups !

Le programme a débuté en fin d'année dernière. Il référence déjà 8 commerçants partenaires (parmi la centaine sur l'agglomération rouennaise), chez lesquels plus de 100 clients ont déjà gagnés plus de 1 000€ en pouvoir d'achat !

Un début très prometteur en faveur des commerces de proximité et du pouvoir d'achat local, à Isneauville. Rendez-vous sur www.chympy.net pour télécharger l'application et en profiter dès à présent.

Le Foyer Rural d'Isneauville

A la rencontre de Nathalie Oger, professeur de fitness et pilates au Foyer Rural d'Isneauville

Quelles disciplines sportives enseignes-tu ?

Je donne des cours de Body Sculpt, de pilates, de barre fusion et de stretching au FRI depuis 2013. J'interviens uniquement auprès d'un public d'adultes. Je travaille également pour 2 autres associations de la région et dispense au total 20 heures de cours de sport par semaine.

Quel est ton parcours ?

Tout a commencé au Havre, ma ville de naissance, ma tante y avait son école de danse, j'y passais tous mes mercredis et samedis. Après une formation d'éducatrice de jeunes enfants post bac, je me suis formée pendant 2 ans au Creuset de la danse à Paris. J'ai ensuite passé mon diplôme d'état et mon brevet d'état gymnique (EGDA) à Rouen.

J'ai connu de nombreuses auditions avant de découvrir la joie de monter sur scène. J'ai dansé dans les lieux prestigieux comme l'Olympia, la Comédie française, le palais des congrès, le théâtre de Chaillot et le théâtre National de Paris pendant 7 ans. J'ai travaillé avec diverses compagnies dont Vice-Versa de Luc Moka et Accord-Accord de Philippe Raux lorsque je suis arrivée à Rouen.

Les aléas de la vie m'ont ramené en Normandie, je suis devenue chorégraphe à l'EGR (Elan Gymnique Rouennais) centre de gymnastique de haut niveau, professeur de danse à l'association GV de Barentin et professeur de fitness à l'USCB de Bois-Guillaume.

Quelle est ta vision de la pratique sportive auprès des adhérents du FRI ?

Pour moi, la qualité prime sur la quantité. J'essaie d'être à l'écoute de chacun, je privilégie le ressenti, avec toujours le souci de bien faire plutôt que le dépassement de soi. Il est important pour moi que chacun se sente présent, je connais le nom de chaque personne et j'adapte les corrections individuellement pendant les cours.

Quel est ton secret pour renouveler sans cesse tes cours ?

Cela fait 40 ans que j'enseigne, je puise donc dans mes différentes techniques. Je profite également des périodes de vacances pendant lesquelles il n'y a pas cours au FRI pour suivre des stages de perfectionnement et faire bénéficier les adhérents de mes derniers apprentissages. Le plus difficile lorsque l'on enseigne depuis longtemps, c'est de ne pas tomber dans la routine.

Quelles sont tes valeurs ?

Apprendre, écouter et comprendre. Être à l'écoute de son corps plutôt que de viser la performance.

Par Nathalie Oger et Sophie Pain
pour la Commission Communication

Retrouvez Nathalie au Foyer Rural d'Isneauville pour la saison 2022-2023 :

Cours de pilates

Débutants : Vendredi 14h00 – 15h00
Initiés : Lundi de 12h00 – 13h00 et mercredi 10h00 – 11h00

Flow : Mardi 18h30 – 19h30

Séniors : Mercredi 11h00 – 12h00

Barre fusion : Jeudi 12h00 – 13h00

Body sculpt : Lundi : 18h45 – 19h45

Stretching : Mardi 19h30 – 20h30

Le Foyer Rural d'Isneauville offre la possibilité d'essayer un cours gratuitement avant de vous inscrire en téléchargeant le formulaire de demande sur www.frisneauville.fr

Renseignements et inscriptions au 02 35 59 01 01
ou par mail : frisneauville@orange.fr

abeille ASSURANCES

SARL AB ASSUR – Mrs Olivier ARTHUR & Julien BAVILLE
Agents Généraux Abeille Assurances
Spécialisés sur la clientèle Professionnelle – Entreprise et Agricole
239 Rue du Mont Perreux 76 230 Isneauville
Tel : 02 35 71 91 35
Courriel : abassur@abeille-assurances.com
Orias N° 21 007 426 www.orias.fr

Isnorun

10 KM D'ISNEAUVILLE

Quelle magnifique journée nous avons passé ce dimanche 15 mai 2022 à Isneauville !

Oscar, le maire du Conseil Municipal des Jeunes d'Isneauville a lancé les festivités en donnant à 10h le départ des courses enfants/ados. 180 jeunes ont répondu présents et ont donné le meilleur d'eux-mêmes sur les 4 courses qui leur étaient proposées.

La mascotte Balygoo était également présente pour les encourager.

Quel plaisir de voir nos plus jeunes s'employer de la sorte avec le sourire

11H, Départ du "5km - Né Pour Bouger" avec des conditions climatiques idéales pour 150 coureurs. Victoire d'Hugo Courel, sociétaire du Stade Sottevillais 76 en 16'04 et de Chloé Nortur du PAAC (Pont-Audemer Athletic Club) en 20'22.

Pause bien méritée le midi avec la présence de 2 Food Trucks salé/Sucré + Buvette.

Sur le village Course étaient également présents :

- Massage par Douce & Sens
- Maquillage enfants
- Structure Gonflable Balygoo
- Foulées Bois-Guillaume ISNO & CO - UCA Isneauville

14H, en présence de Sylvie Laroche, 1ère adjointe Mairie d'Isneauville et Annie Vidal, Députée de la circonscription, le départ du 10km a été donné pour 350 coureurs dans des conditions climatiques pesantes.

Victoire de Pierre-Emmanuel Planchot, sociétaire de Duclair-Le Trait AC en 34'26 et de Ingrid Canovas en 43'55

Le challenge du groupe le plus représenté a été gagné haut la main par le Groupe Courir à Bois-Guillaume. Quelle belle mobilisation !

Le challenge Strava a été remporté par Jacques Bigot. Il a parcouru les 270m en 1'01 sur un faux-plat montant. Bravo !

Nous remercions chaleureusement tous les bénévoles, les équipes administratives et techniques de la ville d'Isneauville, M. Leprince et toute l'équipe d'Organisation. Tous au TOP !

A l'année prochaine pour vivre un prochain beau moment de convivialité et de sport à Isneauville.

Tennis de table

Bravo à l'école G. Sand

Initié par la section Tennis de table du Foyer Rural et l'école G. SAND le « Premier Pas Pongiste » rassemble tous les écoliers du département de la Seine Maritime. Une compétition d'abord locale, puis pour les meilleurs une sélection au niveau du District et enfin pour les meilleurs des meilleurs la participation à la finale départementale de la Seine Maritime.

Le samedi 7 mai, 23 Isneauvillais sélectionnés (quinze garçons et huit filles) de CE1/CE2 et CM1/CM2 pour défendre leur école où notre section tennis de table avait mis en place 20 tables dans la grande salle des sports. A l'issue de cette sélection onze « élèves pongistes »restaient pour disputer la finale de Seine Maritime.

Enfin ce samedi 11 juin se déroulait la finale Seine Maritime à St Etienne du Rouvray.

L'école G. SAND d'Isneauville à l'honneur avec trois podiums : les CM1/CM2 garçons podium essentiellement Isneauvillais (Nathan, Victor, Eden et Mathys) , les CE1/CE2 garçons avec Gabriel sur la seconde marche et enfin chez les filles CE1/CE2 avec Céleste et Romane sur respectivement la troisième et quatrième marche.

Un très grand bravo à toutes et à tous

Les pongistes du FR Isneauville décrochent deux titres nationaux.

Dans cette compétition organisée par la FNSMR la section Tennis de Table du Foyer Rural d'Isneauville avait sélectionné six équipes sur les 10 catégories de cette compétition et après une sélection départementale, puis inter régionale ils étaient encore quatre équipes à participer à la finale nationale. Celle-ci s'est déroulée sur deux jours à TOULOUSE ce dernier week-end de pentecôte.

ISNEAUVILLE DÉCROCHE QUATRE PODIUMS !

Deux titres nationaux un chez les féminines avec Aésane et Dorine et le second chez les vétérans avec Laurent et Stéphane.

Deux podiums également pour notre équipe jeunes (Awen, Reihan et Thomas) sur la seconde marche et pour l'équipe inter génération (Amélie, Thomas, Benoit et Xavier) sur la troisième marche).

On peut être fier des pongistes du Foyer Rural d'Isneauville qui met en avant au niveau national notre commune.

UN BEL EXPLOIT

Notre section tennis de table du Foyer Rural ISNEAUVILLE à l'honneur !

Jouant en division Départementale 1 en première phase du championnat de France par équipe de la saison 2021/2022 cette équipe termine première et accède au niveau supérieur, la Régional 4 pour la deuxième phase du championnat ; puis dans cette deuxième phase elle termine de nouveau première dans ce nouveau niveau et jouera donc la saison prochaine en Régionale 3. Franchir deux niveaux la même saison avec la même équipe, les mêmes joueurs est exceptionnel. Bravo à vous Richard, Nathan, Fabrice, Julien, et Sébastien.

Cet exploit bien sûr c'est la volonté, le travail d'une équipe soudée et volontaire sous la direction de notre entraineur Yanick LAROCHELLE.

Sur les 275 clubs normands Isneauville se distingue donc et jouera désormais dans la cour des Grands.

Claude Maurice
pour le tennis de table du Foyer Rural d'Isneauville

Les trois podiums :

Les titres nationaux

Les quatre équipes

Le groupe des joueurs et accompagnateurs

Bootcamp

L'Association Boot Camp Isneauville (BCI) va bientôt souffler sa deuxième bougie.

Fort de ses 30 adhérents, elle continue de se faire connaître en accueillant des jeunes - et des moins jeunes – le mardi soir à 19h et le dimanche à 10h au sein du complexe du Cheval Rouge à Isneauville.

Mais au fait : c'est quoi le Boot Camp ?

Sur fond de musique entraînante, nos cours offrent une grande variété d'exercices alternant entre cardio et renforcement musculaire, en utilisant tout aussi bien le poids du corps que de multiples accessoires (kettle-bell, corde à sauter, élastiques…).

La session est plutôt intense et très motivante sous le regard attentif de notre coach qui veille au grain, mais également grâce à une belle émulation de groupe.

Si vous êtes tentés par l'expérience, nous vous donnons rendez-vous au forum des associations en septembre prochain et pour une séance d'essai.

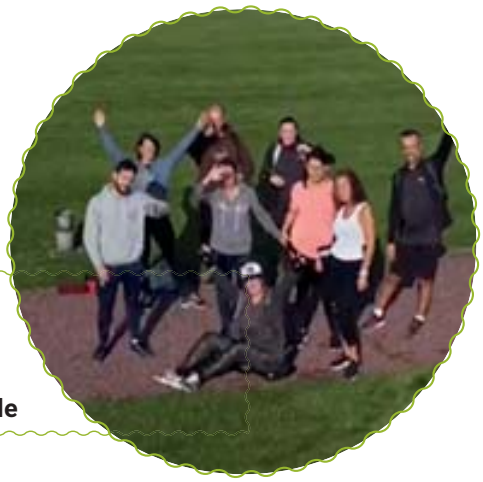

bootcampisneauville@outlook.fr
https://www.facebook.com/bootcampisneauville/
Instagram : bootcamp_isneauville

École de musique de Bois-Guillaume Bihorel - Isneauville

INSCRIPTIONS 2022/2023
A partir du 20 juin et jusque septembre !

Rendez-vous sur notre site internet :
https://ecole-intercommunale.wixsite.com/ecole-de-musique/s-inscrire

Présentation de l'école de musique intercommunale de BOIS-GUILLAUME BIHOREL et ISNEAUVILLE

L'école de musique intercommunale de **Bois-Guillaume-Bihorel-Isneauville** accueille près de 600 élèves. Les implantations dans chacune des communes, permettent de favoriser **l'accès à la culture** pour le plus grand nombre, tant par **la richesse de son offre pédagogique** que par **l'animation culturelle du territoire**.

Site de Bois-Guillaume :
31, Petite rue de l'Ecole - 76230 BOIS-GUILLAUME

Site de Bihorel :
Centre Gascard - Rue de Verdun - 76420 BIHOREL

Site d'ISNEAUVILLE :
Place de l'hôtel de ville **-** 76230 ISNEAUVILLE

Suivez l'actualité de l'école de musique :
Ecole de Musique
31, petite rue de l'école - 76230 Bois-Guillaume
Centre Gascard - Rue de Verdun 76420 Bihorel
Tél./Fax 02 35 60 44 17
bbimusique76@orange.fr
http://bbimusique76.wix.com/bbimusique

Comprenant près de **30 professeurs spécialisés**, l'école offre un large choix quant à l'apprentissage et la transmission de la musique. En effet, près de 20 instruments sont enseignés, et une vingtaine d'ateliers, orchestres, chorales et ensembles sont proposés tout au long de l'année !

Dans une **démarche d'ouverture égalitaire** vers tous les publics, et dans le cadre du respect du droit culturel des personnes handicapées, l'école propose également un cursus **Musique et Handicap**, qui permet un apprentissage personnalisé et adapté pour tous.

Constamment en quête d'amélioration **pour élargir nos possibilités de projets pédagogiques et souhaitant offrir d'avantage**, l'école acquiert régulièrement de nouveaux outils de travail (instruments de musique, colonne à bulle, orgue sensoriel pour le cursus musique et handicap, batteries électroniques, stands, tablettes tactiles etc....)

L'école de musique bénéficie depuis peu d'un **studio d'enregistrement** ! Cet espace donneur de voix permet une véritable transmission de savoirs, techniques, instrumentales et vocales ! C'est un lieu idéal pour les rencontres, et le partage de la musique.

Cela permet une nouvelle fois de pouvoir se donner les moyens techniques **d'ouvrir les portes de l'Ecole de Musique au plus grand nombre.**

Horaires d'ouverture du secrétariat au public :
Bois-Guillaume

Lundi : 16h - 19h
Mardi : 16h - 18h
Mercredi : 9h - 12h30 et 13h - 18h
Jeudi : 16h - 19h
Vendredi : 16h - 19h
Samedi : 10h - 12h

Activités passées :

• **Pleins de nouveautés au sein de l'école ces derniers temps !** (Chaises ergonomiques, banquettes de piano pneumatiques, bancs dans la cour de l'école, ouverture du studio d'enregistrement...).

• **De nombreuses manifestations de toutes sortes !** (Concerts « Etre humain » avec notre directeur et Philippe Davenet, auditions de classes d'instruments, concerts des musiques actuelles, représentations lors d'évènements tels que le marché nocturne, la Rue aux enfants de Bois-Guillaume ou encore la commémoration de la guerre d'Algérie par le département...).

Vous pouvez nous retrouver par téléphone par mail et sur les réseaux sociaux : Tél : 02.35.60.44.17

Email : bbimusique76@orange.fr / bbi.technique@gmail.com

Facebook: https://www.facebook.com/Ecole-de-Musique-Bois-Guillaume-Bihorel-Isneauville-1599407630082727/?ref=pages_you_manage

Instagram : https://www.instagram.com/ecole_musique_bg_bh_isn/

YouTube : https://www.youtube.com/channel/UC4j_6RbtzLRPTE3ZktwTOVA

Europe échanges, une association dynamique

Isneauville Commune associée à Europe Echanges

Depuis de nombreuses années, Isneauville fait partie des communes associées des plateaux Nord de Rouen, ayant délégué à Europe Echanges le développement des relations internationales.

• Les Pays jumelés (Afrique, Allemagne, Angleterre, Espagne, Italie, Pologne)

Promouvoir la conscience au titre de la coopération de l'Europe et de la citoyenneté en organisant des manifestations, rencontres, échanges.

L'Ecologie est un enjeu majeur pour les collectivités et un atout pour les jeunes européens. Le 9 mai 2022, jour de la fête de l'Europe, une visio-conférence a été organisée à Isneauville réunissant les élus des communes d'EE ainsi que ceux des pays jumelés, afin d'essayer de construire une communauté de pratiques autour de l'écologie.

L'objectif de cette conférence était d'avoir une présentation par les élus d'un aperçu des projets mis en œuvre ou à venir en matière de protection de l'environnement au niveau local, de partager et échanger en direct d'expériences pour apprendre des uns des autres.

• Les activités de l'association :

Des cours de langue au bénéfice de ses adhérents : mieux communiquer ensemble, promouvoir l'apprentissage, la conversation, etc….

Cours de langue tous niveaux (Allemand, Anglais, Espagnol, Italien et Russe) dispensés par des intervenants qualifiés.

Pour les jeunes scolaires : cours d'anglais et d'allemand

• Les commissions pays :

Après la période de pandémie, durant laquelle les commissions pays ont tout fait pour maintenir le contact avec leurs partenaires étrangers, les projets sur les lesquels les bénévoles ont travaillé en 2021 peuvent à nouveau se concrétiser.

Quelques actions à souligner :

- **Exposition photo itinérante « le geste dans l'art »** chez les commerçants et les lieux publics d'Isneauville.
- **Fête italienne** à Fontaine-le-Bourg le samedi 2 avril.
- **Concours de dessins « les fêtes locales de mon pays »** : la 1ere exposition des plus beaux dessins a eu lieu à Fontaine-le-Bourg lors de la fête italienne, puis circulera dans les différentes communes et les pays qui ont participé à ce concours (Italie, Espagne et Allemagne).
- **La poursuite de l'opération « l'Europe dans mon assiette »** avec des interventions de la commission Italie à Bosc-Guérard Saint-Adrien et Fontaine-le-Bourg et de la commission Espagne à RY.
- **La célébration des 25 ans d'amitié avec Torgiano :** accueil du maire et de la nouvelle équipe de jumelage le 19 mai, organisation de visites et signature de la charte d'amitié à RY le 21 mai.
- **Célébration de 40 ans d'échanges entre la ghilde des photographes et la Fotogilde d'Uelzen**, durant la semaine de l'Ascension, avec une exposition de photos sur le thème « Eaux d'ici, eaux de là ».
- **L'Europe dans mon assiette :** la commission Espagne est intervenue dans les classes de primaire à l'école d'Isneauville.

Nous retrouver et tout savoir sur Europe Echanges

Pour les projets 2022, n'hésitez pas à consulter notre site internet.

Site internet www.europe-echanges.eu

A notre siège le matin : Secrétariat Virginie CARON 02 35 60 88 67

Le Comité des Anciens

Le Comité des Anciens reprend ses activités malgré un début 2022 laborieux par l'annulation de notre premier « thé dansant » mais, qui n'a pas découragé notre chef d'orchestre Michel Bouteiller.

Nous avons reconduit 6 thés dansants cette année les : 20 mars – 24 avril – 5 juin – 16 octobre – 13 novembre et 11 décembre.

A ce sujet, nous regrettons la très faible participation des Isneauvillais. Le bon fonctionnement de cette activité est principalement lié aux fidèles danseurs de la région qui n'hésitent pas à faire quelques kilomètres pour venir s'amuser.

La reprise de notre banquet annuel, avec le C.C.A.S., abandonné depuis 2020, a permis de retrouver une ambiance conviviale et festive très appréciée par les 104 participants.

A ce jour, nous sommes dans l'attente d'obtenir les autorisations nécessaires pour remettre en place notre traditionnelle foire à tout de septembre.

En attendant, nous sommes à la veille de réaliser notre sortie de 4j en Alsace pour accompagner les 50 participants.

En rentrant pour aider la commune, nous serons dans les préparatifs de la fête de la musique du 25 juin (Restauration du soir et concert des « ANDREWS »).

Comme vous pouvez le constater cette reprise est indispensable pour nous permettre de retrouver les fonds nécessaires de façon à poursuivre des sorties à des prix défiant toute concurrence afin de satisfaire et distraire nos Anciens.

Aujourd'hui, nous ne sommes pas en mesure de prévoir 1 ou 2 sorties courant le 2ième semestre.

Nous sommes toujours prêts à recevoir les personnes de bonne volonté pour nous aider dans nos différentes activités et voir même à compléter les membres de notre bureau. Il vous suffit d'en parler à nos conseillers.

Bien cordialement.

René Lemercier
Président

Le Club de l'Amitié

Les membres du club se sont retrouvés pour l'Assemblée Générale le 24 mai dernier, occasion de présenter les traditionnels bilans et rapports d'activité, mais aussi de préparer le programme des mois à venir. Hormis les après-midis jeux hebdomadaires, les dates de goûter, de sortie d'une journée dans la région et bien sûr repas de Noël sont désormais fixées. N'hésitez pas à nous rejoindre un mardi après- midi à la résidence du Vieux Colombier, rue des primevères. Le club poursuit ses activités durant tout l'été ! Les joueurs de cartes, triominos, scrabble, et les boulistes seront heureux de vous accueillir !

Marie-Pierre Padulazzi
pour le Club de l'amitié

Fer Faire

L'association Fer-Faire accueille 18 salariés en insertion pour un projet social et professionnel. Notre atelier est situé à Bihorel et il est ouvert au public, nous y réalisons des travaux de repassage et de couture. Nous sommes équipés de matériel professionnel pour un repassage de qualité sur tous types de pièces. Nous réalisons diverses retouches sur vêtements et linge de maison.

La Commission Action Sociale

BANQUET DES AINÉS

104 aînés ont participé au banquet offert par le Comité des Anciens et le CCAS le 15 mai dernier.

Après deux ans d'interruption, ce moment était attendu !

Une belle occasion de se retrouver entre voisins ou amis, mais aussi de faire connaissance avec de nouveaux habitants.

Une journée très conviviale autour d'un bon repas, rythmé par des pauses musicales et dansantes !

Le CCAS

« LES PREMIERS GESTES QUI SAUVENT »

Cinquante personnes retraitées ont assisté en avril dernier à la conférence organisée par l'ASEPT Normandie (Association Santé Education et Prévention dans les Territoires) en partenariat avec le Clic et la commune.

L'objectif de cette formation n'est pas de former des « super secouristes », a expliqué l'intervenante, mais que chacun ait la capacité d'aider son prochain et de stabiliser l'état d'une victime en attendant l'arrivée des secours.

Que faire ou ne pas faire si un inconnu dans la rue ou un proche est victime d'un malaise ou d'un accident ? Comment être sûr d'avoir le bon réflexe ? Comment alerter les secours ?

Tous ces gestes qui peuvent sauver une vie ne s'improvisent pas, c'est pourquoi deux ateliers pratiques, de trois heures environ, ont ensuite été proposés, occasion pour chacun de s'initier aux techniques de base : déplacement du corps, massage cardiaque, bouche à bouche, traitement d'une hémorragie, usage d'un défibrillateur.

Une formation nécessaire car la majorité des accidents sont d'origine domestique et touchent principalement les enfants et les personnes âgées ….

Une formation appréciée par tous les participants, souvent sollicités pour la garde des petits enfants ou amenés à soutenir leurs parents….

Marie-Pierre Padulazzi,
Adjointe aux affaires sociales

SOLIDARITÉ : LES ISNEAUVILLAIS RÉPONDENT TOUJOURS PRÉSENTS !

En proposant une collecte de dons au profit des réfugiés ukrainiens fin février, nous n'avions pas imaginé une telle mobilisation des Isneauvillais !

Les élèves et parents d'élèves des écoles Jules Verne et George Sand, du collège Lucie Aubrac, mais aussi des particuliers, des commerçants, des entreprises, ont déposé en mairie produits d'entretien, produits pharmaceutiques, vêtements, nourriture, duvets et couvertures ...

De nombreux bénévoles se sont proposés pour assurer des permanences, récupérer des cartons, trier, emballer …

Ce sont ainsi plus de 36 m3 de dons de produits de première nécessité qui ont été collectés en quelques jours, …et transportés par un bénévole à l'antenne de la Protection Civile de Maromme, chargée de l'acheminement vers la frontière ukrainienne.

Parallèlement, des habitants ont proposé d'accueillir des familles refugiées.

Un bel élan de générosité et de solidarité !

Les membres de la Commission sociale et du CCAS

Episode de fortes chaleurs, canicule, adoptons les bons gestes !

Vous êtes âgé(e) de plus de 60 ans, vous êtes en situation de handicap, de perte d'autonomie ou êtes isolé(e), et vous souhaitez être contacté(e) en cas d'alerte canicule ?

Vous pouvez demander à figurer dans le registre canicule tenu par le CCAS.

Vous pouvez vous inscrire ou inscrire l'un de vos proches, les informations que vous communiquez sont confidentielles.

Si vous constatez qu'une personne est en difficulté, merci de prévenir le CCAS de la commune : 02 35 60 57 85

PLUS DE RENSEIGNEMENTS :
Canicule Infos 0800 06 66 66 (appel gratuit).

Marie-Pierre Padulazzi
Vice-présidente du CCAS

Résidence autonomie

Résidence autonomie « LE VIEUX COLOMBIER »

Être résident au Vieux Colombier, c'est avant tout bénéficier d'un cadre de vie agréable et sécurisé, c'est aussi avoir la possibilité de partager de précieux moments de convivialité.

Les occasions ne manquent pas ! Accueil des nouveaux résidents, soirée crêpes, anniversaires, fête des voisins, barbecue partagé avec les familles de résidents …

La rénovation de la cuisine, par l'équipe technique de la commune, permet désormais aux résidents de participer plus activement à la confection des repas avec Mme Michel, maitresse de maison.

En juillet, des après-midi ludiques et musicales sont prévues avec le Centre de Loisirs ! Encore de bons moments en perspective !

Marie-Pierre Padulazzi
Vice-présidente du CCAS

Concours de balcons fleuris à la Résidence autonomie

A la Résidence Autonomie du Colombier, ce lundi 27 Juin, à l'initiative de Christelle la maitresse de maison et de Sylvie Laroche (adjointe aux affaires scolaires) accompagnées du Conseil Municipal des Jeunes, a eu lieu le concours des balcons fleuris !!

Le Jury était composé des membres du CMJ et trois vainqueurs se sont distingués !

1° prix attribué à Madame LESUEUR (toute nouvelle arrivante)

2° prix attribué à Madame DUCLOS

3° prix attribué à Madame Nicole LEROY

Toutes nos félicitations à tous les résidents participants, ce concours a permis à tous de découvrir de très nombreux et jolis balcons

Les gagnantes ont reçu chacune de la part du CCAS un chèque cadeau chez Truffaut.

Les enfants et résidents ont pique-niqués ensemble dans une ambiance joyeuse !!

Odile Bréant,
conseillère municipale

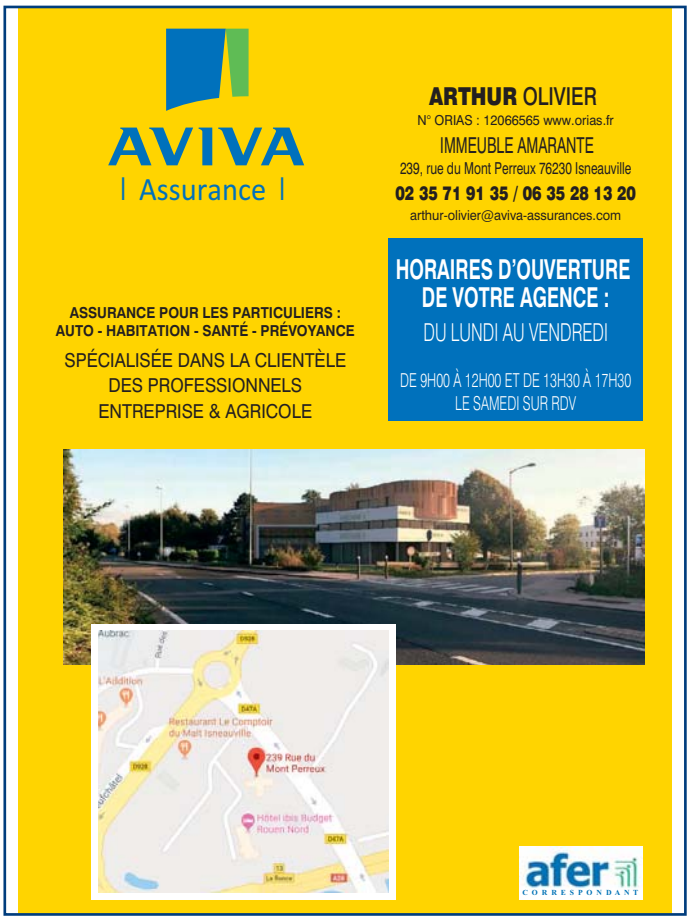

Urgences, Secours, Médical, Paramédical, Aide à la Personne, Scolarité, Culte... etc...

Mairie et CCAS Place de l'Eglise 02 35 60 57 85

Courriel : contact@ville-isneauville.fr
Site : http://www.isneauville.fr/

URGENCES - (toutes urgences) 112

POMPIERS 18

SAMU 15

SAMU SOCIAL 115

C.H.U. (Hôpital de Rouen) 02 32 88 89 90

S.O.S. Médecins 36 24

CENTRE ANTI-POISON 08 00 59 59 59

S.O.S. AMITIE 02 35 03 20 20

GAZ NATUREL (dépannage) 08 00 47 33 33

SIDA-INFO-SERVICE 08 00 36 66 36

DROGUE INFO SERVICE 08 00 23 13 13

ALLO ENFANCE MALTRAITEE 119

ENFANTS DISPARUS 116 000

PERSONNES ÂGÉES MALTRAITÉES 39 77

VIOLENCES CONJUGALES 39 19

SERVICES D'ORDRE

POLICE MUNICIPALE - Mairie annexe

Place de l'Eglise - ISNEAUVILLE
Didier LEPRINCE 06 84 17 07 42

GENDARMERIE ..... 17 ou
Route de Neufchâtel – QUINCAMPOIX 02 35 34 70 01

MEDECINS

Cabinet Médical (Isnel Soins – SCM) 02 35 59 71 42
12 place du marché – ISNEAUVILLE

Armelle FRIEDMANN - Julien DELPORTE
Laurence CORDIER - Clément LEGIER

INFIRMIERES : cabinets, soins à domicile

Cabinet Infirmier d'Isneauville 02 35 61 02 46

(SCM Polet / Biskupski) 06 83 61 27 72
12 place du marché – ISNEAUVILLE

Carole POLET-SAUTREUIL - Hélène BISKUPSKI
Hélène BAVILLE - Mathieu LAFFERT

Cabinet Infirmiers Vallée / Merchi 02 35 80 68 73
56 rue du Moulin à Vent - ISNEAUVILLE

Louisa MERCHI 06 70 12 12 32

Catherine VALLÉE 06 81 63 55 35

Delphine PIGNE 06 95 59 02 12

Florine BRAILLARD

SAGE-FEMME 09 51 32 61 65

1 place du marché - ISNEAUVILLE
Virginie PASQUIER - Noémie CORNELIS

DENTISTES

CHAPEAU - DELPORTE (SMC) 02 35 61 99 53
12 place du marché - ISNEAUVILLE
Annick CHAPEAU - Camille DELPORTE
Emilye BOUCHARD - Laura MONTIER

Caroline BELLENGER LE BOTLAN 02 32 83 91 69
Grégoire LHUILLIER
100 rue Louis Corbières – ISNEAUVILLE

PHARMACIE 02 35 59 74 14

12 Place du Marché – ISNEAUVILLE
Pharmacie de Garde 32 37

LABORATOIRE d'ANALYSES MEDICALES 02 76 30 50 60

5 Place du Marché – ISNEAUVILLE

ORTHOPHONISTE

12 place du marché – ISNEAUVILLE
Ghislaine PUECH-LEON 02 35 59 82 32

56 rue du moulin à vent – ISNEAUVILLE
Camille DURAND 06 95 15 96 07

56 rue du moulin à vent – ISNEAUVILLE
Pascale DABAS 07 67 47 86 47

PEDICURE – PODOLOGUE 02 32 80 64 76

12 place du marché – ISNEAUVILLE
Jehanne AUGE

MASSEURS-KINESITHERAPEUTES

598, rue de l'Eglise ISNEAUVILLE 02 35 61 51 75
Karim TRABELSI - Cécile DUCLOS

239 rue du mont Perreux 09 65 14 74 85
Flora MARSAULT - Yan PETIT 06 30 14 59 70

OSTEOPATHES

239, r. mont Perreux - ISNEAUVILLE 09 65 14 74 85
Marion LAVAUD

12 place du marché - ISNEAUVILLE
Delphine SIMON 06 68 04 60 94

SOPHROLOGIE

Peggy MORLOT 06 62 52 51 21
Sophrologue, Espace bien-être au 80 Allée du Mont Perreux

Séverine NICOLA 06 49 60 81 97
Sophrologue et psychanalyste, 598 rue de l'Eglise

ETIOPATHE

56 rue du moulin à vent - ISNEAUVILLE
Romain ALEXANDRE 06 16 28 59 29

NATUROPATHE - NUTRITHERAPEUTE

56 rue du moulin à vent - ISNEAUVILLE
Elena LE GUEVEL 07 71 88 12 85

PSYCHOLOGUES - Hypnothérapeutes

598, rue de l'Église - ISNEAUVILLE
Sylvie Éva LAROCHE 06 95 01 58 15

NEUROPSYCHOLOGUE

56 rue du moulin à vent - ISNEAUVILLE
Charlène PONTY 07 67 65 57 04

ECOLE MATERNELLE Jules VERNE 02 35 61 08 67

150, impasse du Mont Roty – ISNEAUVILLE
Directrice : Darie BOCQUET

ECOLE PRIMAIRE George SAND 02 35 59 74 41

Place de l'Eglise - ISNEAUVILLE
Directrice : Valérie DUTHIL

COLLÈGE 02 35 12 62 20

Avenue Augustin FRESNEL - ISNEAUVILLE
Principal : M. Benoit MARC

SERVICES A LA PERSONNE

ADMR..... 402 35 98 37 88

AIPA 02 35 08 39 53

(Soins infirmiers - Association Intercommunale Pour le Maintien à Domicile des Personnes Âgées entre Seine et Bray)

116 rue Louis Pasteur – 76160 DARNETAL

C.L.I.C – Centre Local d'Information et de Coordination

28 chemin de Clères à BOIS GUILLAUME
Coordinatrice : Mélanie DUBOIS 02 32 10 27 80

ASSISTANTES SOCIALES du Secteur

Centre Médico-social
15 rue de Verdun – 76420 BIHOREL..... 02 35 59 98 76

ESPACE BIEN ETRE

80 allée du Mont Perreux – ISNEAUVILLE
MENS SANA - Nathalie LOBO..... 06 71 61 28 76

Psychologue - hypnothérapeute

Aurélie FORMULE..... 06 65 96 78 34

Psychologue

Hélène DIXENEUF 07 83 79 30 09

Aux doigts de fée

Amélie Renault 06 30 84 32 11
598, rue de l'Eglise - ISNEAUVILLE

Psychologue enfants

Sandrine LEMARIE CARNEIRO 06 07 89 94 71
Thérapie Cognitive et Comportementale

Chirurgie esthétique et de la main

Virginie BERARD..... 02 35 66 14 50

Chirurgie esthétique

Emmanuel DELAUNAY..... 02 78 26 06 05

Soins – massages – bien-être - soins maman & bébé

Stéphanie FERRARO (é sens-iel) 06 15 72 00 26

Ostéopathe

Antoine RASSE 06 37 12 70 83

Acupuncture, magnétisme

Francine GRALL..... 06 60 26 56 23

HYPNOSE – PROGRAMMATION NEURO LINGUISTIQUE

56 rue du moulin à vent - ISNEAUVILLE
Philippe LECADIEU..... 06 82 86 23 94

THERAPEUTE PSYCHO-ENERGETICIENNE

56 rue du moulin à vent - ISNEAUVILLE
Carine LEPRINCE 06 73 39 39 03

PSYCHOMOTRICITÉ

56 rue du moulin à vent – ISNEAUVILLE

Hélène PARMENTIER..... 06 83 37 96 12

Arthur SAUMONT 06 80 34 41 71

CULTE - Maison paroissiale..... 02 35 60 17 14

160 rue A. Maurois – BOIS-GUILLAUME
Père Jacky-Marie LHERMITTE

État civil

– Avis de naissances

04/01/2022 : Damien TREVET

07/01/2022 : Ambroise WEBER

26/01/2022 : Benjamin ZALC

09/02/2022 : Nabil HAMMOUDA

16/02/2022 : Jade BIGOT

03/03/2022 : Aly BOUCHAMA

05/03/2022 : Alba RHODES

06/03/2022 : Automne POPINAT

14/03/2022 : Louise BIET

16/03/2022 : Zoé KIEFFER

21/03/2022 : Geoffrey THOREL

22/03/2022 : Carla FRENOIS

28/03/2022 : Sacha LEDUC

31/03/2022 : Anaïs ANGEL DE MORA

31/03/2022 : Markus FROMAGE

18/04/2022 : Milo BOUGAULT

14/05/2022 : Antoine BESSET POISSON

04/06/2022 : Aaron LOQUIN

– Mariages

12/03/2022 : Cindy RONDEL & Alexis HENNEQUIN

30/04/2022 : Angélique LEUILLIER & Mickaël DESHAYES

14/05/2022 : Axelle NICOLAS & Lucas PIEL-FOCH

04/06/2022 : Bertrand CARON & Gaël CAUMONT

04/06/2022 : Hoda OULD KHATA & Antoine LEBAS

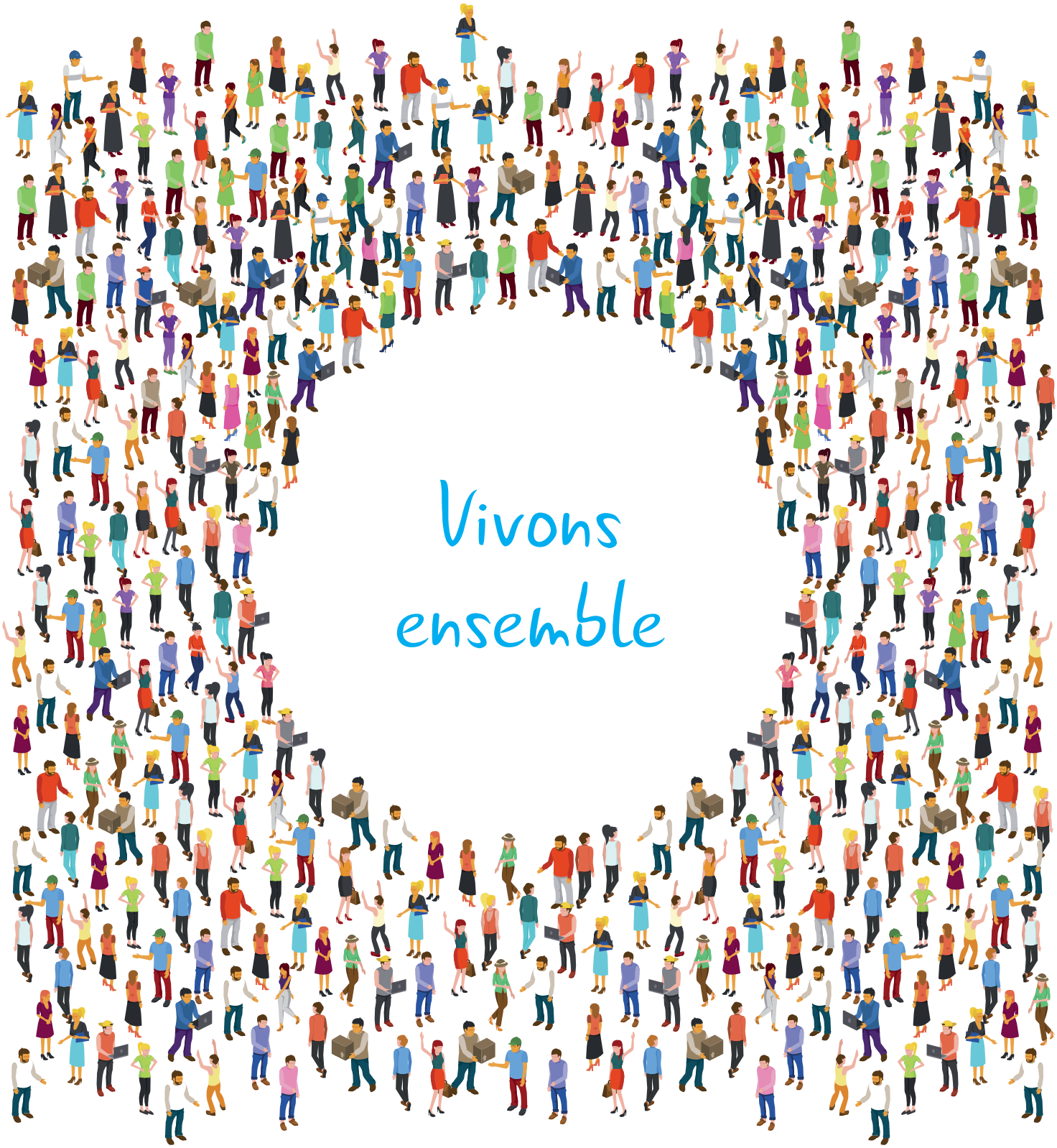
Vivons
ensemble

AGENDA

DES EVENEMENTS A VENIR

Forum des associations

Samedi 03 septembre

Centre Sportif du Cheval Rouge

Foire à tout

Dimanche 11 septembre

Ville d'Isneauville

Puces couturières

Dimanche 25 septembre de 09h à 18h

Salle des Fêtes

Octobre Rose

Course et marche

le dimanche 02 octobre pour la sensibilisation au dépistage du cancer du sein

Semaine Bleue

semaine dédiée aux personnes âgées

du 03 au 09 octobre

Mercredi 05 octobre après-midi : atelier danses d'hier et d'aujourd'hui, avec la participation du Centre de Loisirs

15ème Salon d'Arts Plastiques du 19 au 27 novembre

DuranD IMPRIMEURS depuis 1832
TÉL. 02 35 10 37 37
FAX 02 35 10 37 39
fecamp@durand-imprimeurs.com

IMPRIM'VERT®

Sortie sans garantie des couleurs. Toutes erreurs non signalées n'engageront que votre seule responsabilité. Épreuve de relecture texte et de positionnement des couleurs.

13247 MAIRIE ISNEAUVILLE

2022070019 Bulletin Municipal n° 93

Format : 210 x 297 mm
Quantité : 2 000 brochures de 32 + 4
Impression : quadri recto verso sur o'natural / cyclus print / Eural premium blanc 170 g. (couverture), 130 g. (intérieur)

Certaines photos «Cirque» et graphiques sont de qualité médiocre

Cyan
Magenta
Jaune
Noir

BON À TIRER

12 juillet 2022

☐ sans modification
☐ avec modification
Commentaires : .....
.....
.....
.....
.....
Signature :